

CONSILIUL MUNICIPAL CHIȘINĂU

DECIZIE

nr. 13/6-2

din 16 septembrie 2021

Cu privire la transmiterea în proprietate privată comună a terenului din str. Roșiori, ■ dlor ■ și ■

Având în vedere cererea nr. 2217 din 21.12.2021 și actele prezentate de către coproprietarii casei de locuit individuale și a construcțiilor accesorii din str. Roșiori, ■, or. Chișinău (contractul de vânzare-cumpărare nr. 1-1794 din 13.10.2021), dată fiind lipsa documentului referitor la suprafața legală a terenului atribuit anterior beneficiarilor și imposibilitatea valorificării în alte scopuri a terenului propus, în temeiul Regulamentului privind gestionarea resurselor funciare municipale, aprobat prin decizia Consiliului Municipal Chișinău nr. 3/23 din 02.04.2013, deciziei Consiliului Municipal Chișinău nr. 1/47-17 din 19.05.2016 „Cu privire la abrogarea unor prevederi ale deciziilor CMC nr. 28/51-3 din 05.08.2005 și nr. 29/20-33 din 23.09.2005 și stabilirea unor prevederi vizând terenurile proprietate publică”, Legii cadastrului bunurilor imobile nr. 1543/1998, art. 9, art. 11, art. 20 și art. 45 din Codul funciar, art. 4 (10) din Legea nr. 1308/1997 „Cu privire la prețul normativ și modul de vânzare-cumpărare a pământului”, art. 14 (1), 14 (2) lit. b) și lit. d), art. 19 (4) din Legea nr. 436/2006 „Privind administrația publică locală”, art. 6 din Legea nr. 136/2016 „Privind statutul municipiului Chișinău”, Consiliul Municipal Chișinău DECIDE:

1. Se stabilesc suprafața și hotarele terenului proprietate publică municipală din domeniul privat, aferent construcțiilor din str. Roșiori, ■, în limitele specificate în schema terenului anexată la prezenta decizie.

2. Se modifică planul cadastral (nr. ■) al terenului din str. Roșiori, ■, proprietate publică municipală din domeniul privat, având suprafața actualizată de 0,0645 ha, prin actualizarea hotarelor comune cu terenurile adiacente, proprietate publică municipală (nr. cadastrale ■ și ■).

3. Se transmite dlor ■ și ■ în proprietate privată comună în devălmășie, ca urmare a cumpărării la preț normativ, terenul din str. Roșiori, ■ (nr. cadastral ■), cu suprafața de 0,0645 ha, pentru deservirea și exploatarea casei de locuit particulare și a construcțiilor accesorii, conform schemei terenului anexate.

4. Coproprietarii se obligă:

4.1. Să folosească în comun terenul conform destinației și să nu edifice construcții în lipsa actelor permisive.

4.2. Să încheie cu Primăria Municipiului Chișinău contractul de vânzare-cumpărare a lotului de pământ legalizat și să-l autentifice notarial, pe cheltuiala sa, în modul stabilit de legislație.

4.3. Să asigure accesul liber serviciilor specializate întru deservirea și exploatarea rețelelor tehnico-edilitare existente, precum și proprietarilor imobilelor adiacente (după caz), în scopul deservirii și exploatării construcțiilor capitale amplasate la hotarele megieșe.

5. Direcția generală arhitectură, urbanism și relații funciare va asigura:

5.1. Perfectarea și eliberarea contractului de vânzare-cumpărare a lotului de pământ, după achitarea prețului terenului.

5.2. Înscrierea coproprietarilor în registrul cadastral al deținătorilor de terenuri.

5.3. Operarea de modificări în documentația cadastrală perfectată anterior (parcelele cu numerele cadastrale [redacted] și [redacted]).

6. Coproprietarii se împuternicesc să asigure, pe cheltuiala sa, perfectarea documentației cadastrale de modificare a planurilor cadastrale prin intermediul executantului de lucrări cadastrale, pentru terenurile specificate în pct. 2 al prezentei decizii, și să solicite SCT Chișinău operarea de modificări a datelor cadastrale corespunzătoare în Registrul bunurilor imobile.

7. Serviciul cadastral teritorial Chișinău, la cerere, va opera modificările de rigoare în Registrul bunurilor imobile în baza planurilor bunurilor imobile și a actelor de drept pentru terenurile proprietate publică municipală cu numerele cadastrale [redacted] și va înregistra dreptul de proprietate privată asupra terenului specificat în pct. 3 al prezentei decizii.

8. Prezenta decizie poate fi contestată cu cerere de chemare în judecată, depusă la Judecătoria Chișinău, sediul Râșcani, municipiul Chișinău, str. Kiev, nr. 3, în termen de 30 zile de la comunicare, în corespundere cu prevederile Codului administrativ al Republicii Moldova.

9. Viceprimarul de ramură al municipiului Chișinău va asigura controlul îndeplinirii prevederilor prezentei decizii.

PREȘEDINTE DE ȘEDINȚĂ

Victor POLEACOV

SECRETAR INTERIMAR
AL CONSILIULUI

Adrian TALMACI

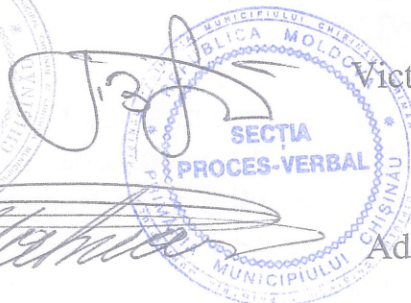



Anexa

la decizia Consiliului municipal Chişinău nr. 13/6 din 16 septembrie 2022



SCHEMA TERENULUI

Nr. cadastral: Suprafaţă: 0.0645 ha
 Amplasat: mun. Chişinău, str. Roşiori,
 Categoria terenului: Terenuri din intravilanul localităţilor
 Modul de folosinţă: aferent obiectivului destinat locuinţei

Regimul urbanistic: zona urbană, codul - Re
 (modul de valorificare urbanistică şi eliberare a actelor permise sunt reglementate prin decizia CMC nr. 11/10 din 04.11.2021)

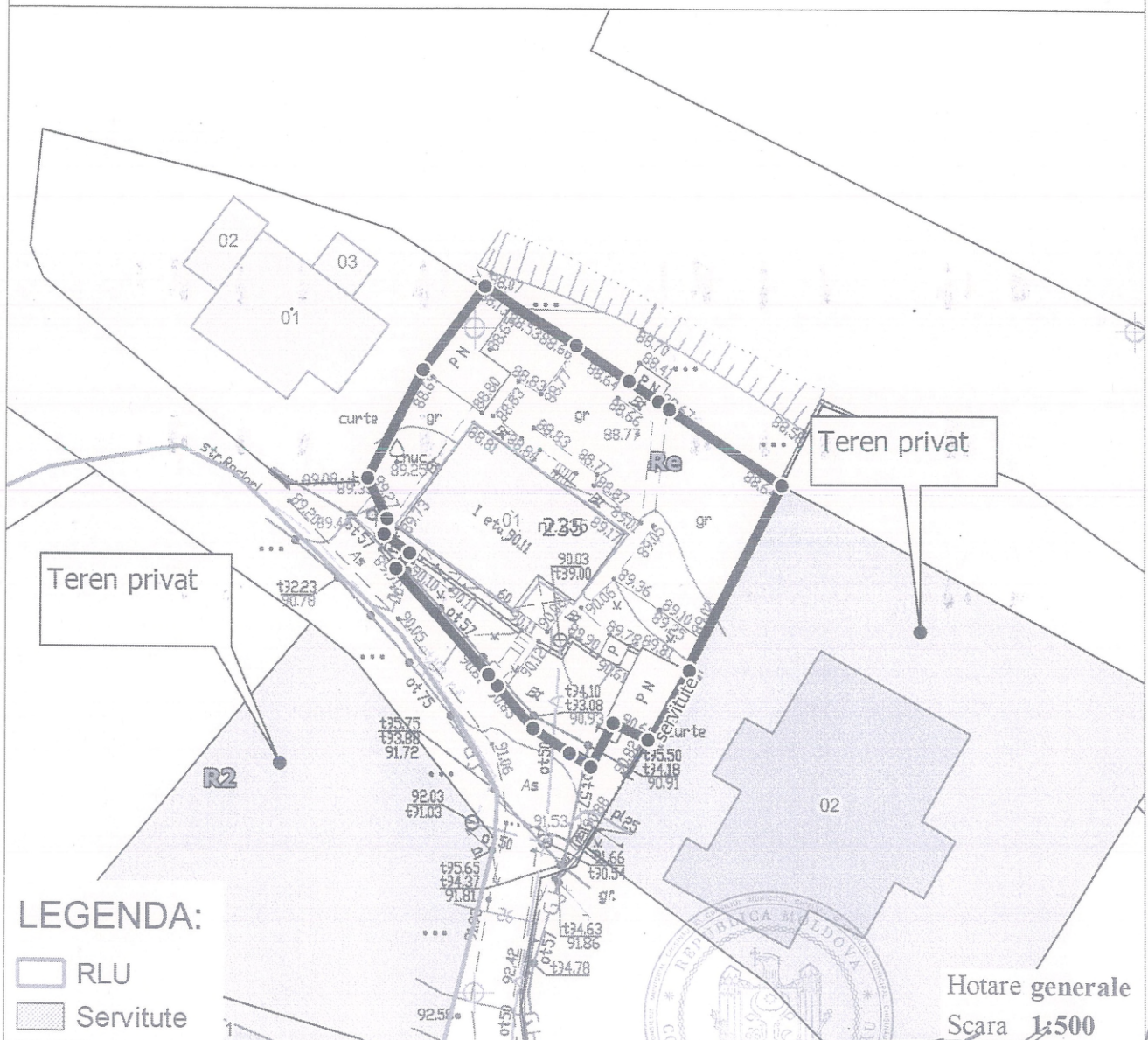

LEGENDA:

- RLU
- Servitute

Secretar inerimar al consiliului	Andrian Talmaci	
Arhitect-şef al mun. Chişinău	Svetlana Dogotaru	
Şeful Direcţiei funciare	Andrian Grigoriţchi	
Şeful secţiei		
Specialist principal	Ion Golban	