

Curții de Apel Chișinău din 04.04.2012 (dosarul nr. 3-4963/11), prin care Consiliul Municipal Chișinău se obligă să-i atribuie un lot de pământ dnei I [REDACTED] R [REDACTED] (codul personal [REDACTED]), pentru construcția casei de locuit, decizia Colegiului civil, comercial și de contencios administrativ al Curții Supreme de Justiție din 24.10.2012 (dosarul nr. 3r-1802/12), încheierea executorului judecătoresc Nicolae Nicolaescu privind intentarea procedurii de executare în temeiul documentului executoriu nr. 3-4963/11 din 04.04.2012, hotărârea Colegiului civil și de contencios administrativ al Curții de Apel Chișinău din 02.06.2011, încheierile Colegiului civil și de contencios administrativ al Curții Supreme de Justiție din 01.02.2012 și din 03.07.2013, încheierea Colegiului civil, comercial și de contencios administrativ al Curții de Apel Chișinău din 10.03.2014, prin care Consiliul Municipal Chișinău este obligat să-i atribuie dnei E [REDACTED] P [REDACTED] (numărul de identificare [REDACTED]) și membrilor familiei acesteia un lot de pământ în intravilanul mun. Chișinău pentru construcție individuală, hotărârea instanței de contencios administrativ a Curții de Apel Chișinău nr. 3-1421/2011 din 17.03.2011, prin care Consiliul Municipal Chișinău se obligă să-i atribuie un lot de pământ dlui R [REDACTED] S [REDACTED] (numărul de identificare [REDACTED]), încheierea executorului judecătoresc Valentina Zamșa privind intentarea procedurii de executare în temeiul documentului executoriu nr. 3-1421/2011 din 17.03.2011, hotărârea instanței de contencios administrativ a Curții de Apel Chișinău din 03.02.2011 (dosarul nr. 3-1007/11), decizia Colegiului civil, comercial și de contencios administrativ al Curții Supreme de Justiție din 28.09.2011, prin care Consiliul Municipal Chișinău este obligat să-i atribuie dlui I [REDACTED] Ș [REDACTED] (numărul de identificare [REDACTED]) și membrilor familiei acestuia un lot de pământ în intravilanul mun. Chișinău pentru construirea unei case de locuit particulare, încheierea executorului judecătoresc Diana Niculița privind intentarea procedurii de executare în temeiul documentului executoriu nr. 3-1007/11 din 03.02.2011, hotărârea instanței de contencios administrativ a Curții de Apel Chișinău (dosarul nr. 3-224/12 din 05.03.2012) prin care Consiliul Municipal Chișinău este obligat să-i atribuie dlui V [REDACTED] T [REDACTED] (numărul de identificare [REDACTED]) și membrilor familiei acestuia un lot de pământ în intravilanul mun. Chișinău pentru construcția casei de locuit particulare, încheierea executorului judecătoresc Anatolie Bănărescu (nr. 056-491/2013 din 20.08.2013), privind intentarea procedurii de executare în temeiul documentului executoriu nr. 3-224/12 din 05.03.2012, hotărârea Colegiului de contencios administrativ a Curții de Apel Chișinău din 18.11.2008 (irevocabilă din 22.01.2009, dosarul nr. 3-2894/08), prin care Consiliul Municipal Chișinău este obligat să-i atribuie dlui V [REDACTED] C [REDACTED] (numărul de identificare [REDACTED]) un lot de pământ pentru construcția unei case individuale de locuit, încheierea executorului judecătoresc Roman Talmaci nr. 01/003/131-34r/18 din 14.06.2018, privind intentarea procedurii de executare în temeiul documentului executoriu nr. 3-2894/08 din 18.11.2008, în temeiul art. 9, art. 11, art. 20 și art. 45 din Codul funciar, Planului urbanistic general al orașului Chișinău, Legii cadastrului bunurilor imobile nr. 1543/1998, Legii nr. 1308/1997 „Cu privire la prețul normativ și modul de vânzare-cumpărare a pământului”, art. 6 din Legea nr. 136/2016 „Privind statutul municipiului Chișinău”, art. 14 (1), (2) lit. b) și lit. d), art. 19 (4) și art. 77 (2) din Legea nr. 436/2006 „Privind administrația publică locală”, Consiliul Municipal Chișinău DECIDE:

1. Se modifică planul cadastral al terenului din str. M. Lermontov (nr. cadastral 0100218461) proprietate publică municipală din domeniul privat, având suprafața actualizată de 0,9412 ha, conform planului-anexă nr. 1, prin actualizarea hotarelor comune cu terenurile adiacente, proprietate publică municipală cu numerele cadastrale 0100218265, 0100218280, 0100218794, 0100218964, 0100218152, 0100218329, 0100218859 și 0100218794.

2. Se formează din bunul imobil proprietate publică municipală, domeniul privat cu numărul cadastral 0100218461 și cu suprafața de 0,9412 ha din str. M. Lermontov, prin separare, următoarele bunuri imobile:

2.1. Bunul imobil inițial, proprietate publică municipală, domeniul privat, cu numărul cadastral 0100218461 și cu suprafața de 0,06 ha din str. M. Lermontov, cu modul de folosință pentru construcții (aferent obiectivului destinat locuinței), conform planului-anexă nr. 2 (lotul nr. 1).

2.2. Bunul imobil nou-format, proprietate publică municipală, domeniul privat, cu numărul cadastral 01002180987 și cu suprafața de 0,06 ha din str. M. Lermontov, cu modul de folosință pentru construcții (aferent obiectivului destinat locuinței), conform planului-anexă nr. 2 (lotul nr. 2)

2.3. Bunul imobil nou-format, proprietate publică municipală, domeniul privat, cu numărul cadastral 01002180978 și cu suprafața de 0,06 ha din str. M. Lermontov, cu modul de folosință pentru construcții (aferent obiectivului destinat locuinței), conform planului-anexă nr. 2 (lotul nr. 3).

2.4. Bunul imobil nou-format, proprietate publică municipală, domeniul privat, cu numărul cadastral 01002180979 și cu suprafața de 0,06 ha din str. M. Lermontov, cu modul de folosință pentru construcții (aferent obiectivului destinat locuinței), conform planului-anexă nr. 2 (lotul nr. 4).

2.5. Bunul imobil nou-format, proprietate publică municipală, domeniul privat, cu numărul cadastral 01002180980 și cu suprafața de 0,06 ha din str. M. Lermontov, cu modul de folosință pentru construcții (aferent obiectivului destinat locuinței), conform planului-anexă nr. 2 (lotul nr. 5).

2.6. Bunul imobil nou-format, proprietate publică municipală, domeniul privat, cu numărul cadastral 01002180981 și cu suprafața de 0,06 ha din str. M. Lermontov, cu modul de folosință pentru construcții (aferent obiectivului destinat locuinței), conform planului-anexă nr. 2 (lotul nr. 6).

2.7. Bunul imobil nou-format, proprietate publică municipală, domeniul privat, cu numărul cadastral 01002180982 și cu suprafața de 0,06 ha din str. M. Lermontov, cu modul de folosință pentru construcții (aferent obiectivului destinat locuinței), conform planului-anexă nr. 2 (lotul nr. 7).

2.8. Bunul imobil nou-format, proprietate publică municipală, domeniul privat, cu numărul cadastral 01002180983 și cu suprafața de 0,06 ha din str. M. Lermontov, cu modul de folosință pentru construcții (aferent obiectivului destinat locuinței), conform planului-anexă nr. 2 (lotul nr. 8).

2.9. Bunul imobil nou-format, proprietate publică municipală, domeniul privat, cu numărul cadastral 01002180984 și cu suprafața de 0,06 ha din str. M.

Lermontov, cu modul de folosință pentru construcții (afereant obiectivului destinat locuinței), conform planului-anexă nr. 2 (lotul nr. 9).

2.10. Bunul imobil nou-format, proprietate publică municipală, domeniul privat, cu numărul cadastral 01002180985 și cu suprafața de 0,06 ha din str. M. Lermontov, cu modul de folosință pentru construcții (afereant obiectivului destinat locuinței), conform planului-anexă nr. 2 (lotul nr. 10).

2.11. Bunul imobil nou-format, proprietate publică municipală, domeniul privat, cu numărul cadastral 01002180986 și cu suprafața de 0,06 ha din str. M. Lermontov, cu modul de folosință pentru construcții (afereant obiectivului destinat locuinței), conform planului-anexă (lotul nr. 11).

2.12. Bunul imobil nou-format, proprietate publică municipală, domeniul privat, cu suprafața de 0,0431 ha din mun. Chișinău sect. Centru, str. M. Lermontov, cu modul de folosință pentru construcții (afereant obiectivului destinat locuinței), conform planului-anexă (lotul nr. 12).

2.13. Bunul imobil nou-format, proprietate publică municipală, domeniul privat, cu suprafața de 0,053 ha din mun. Chișinău sect. Centru, str. M. Lermontov, cu modul de folosință pentru construcții (afereant obiectivului destinat locuinței), conform planului-anexă (lotul nr. 13).

2.14. Bunul imobil nou-format, proprietate publică municipală, care se trece în domeniul public, cu suprafața de 0,1851 ha din mun. Chișinău sect. Centru, str. M. Lermontov, cu modul de folosință - amenajat (afereant drumurilor publice din intravilan), conform planului-anexă nr. 2 (lotul nr.14).

3. Direcția generală arhitectură, urbanism și relații funciare, din sursele bugetului alocat, va asigura prin intermediul executantului de lucrări cadastrale selectat, perfectarea documentației cadastrale pentru formarea bunurilor imobile și modificarea planurilor cadastrale ale terenurilor specificate în pct. 2 al prezentei decizii și va solicita I.P. „Cadastrul Bunurilor Imobile” operarea modificărilor datelor cadastrale cu înregistrarea dreptului de proprietate municipală (domeniu privat și public) asupra loturilor de pământ specificate în pct. 2 al prezentei decizii în Registrul bunurilor imobile.

4. I.P. „Cadastrul Bunurilor Imobile”, la cerere, va înregistra bunurile imobile nou-formate și va opera modificările de rigoare în Registrul bunurilor imobile în baza planului bunului imobil și a actelor de drept pentru terenurile specificate în pct. 2 al prezentei decizii.

5. Se atribuie în proprietate privată dlui I ■■■ B ■■■■ lotul de pământ nr. 1, cu suprafața de 0,06 ha din str. M. Lermontov, pentru proiectarea și construirea unei case de locuit particulare, conform planului anexat nr. 2.

6. Se atribuie în proprietate privată dlui D ■■■ S ■■■■ lotul de pământ nr. 2, cu suprafața de 0,06 ha din str. M. Lermontov, pentru proiectarea și construirea unei case de locuit particulare, conform planului anexat nr. 2.

7. Se atribuie în proprietate privată dlui G [REDACTED] J [REDACTED] lotul de pământ nr. 3, cu suprafața de 0,06 ha din str. M. Lermontov, pentru proiectarea și construirea unei case de locuit particulare, conform planului anexat nr. 2.

8. Se atribuie în proprietate privată dlui G [REDACTED] E [REDACTED] lotul de pământ nr. 4, cu suprafața de 0,06 ha din str. M. Lermontov, pentru proiectarea și construirea unei case de locuit particulare, conform planului anexat nr. 2.

9. Se atribuie în proprietate privată dlui E [REDACTED] B [REDACTED] lotul de pământ nr. 5, cu suprafața de 0,06 ha din str. M. Lermontov, pentru proiectarea și construirea unei case de locuit particulare, conform planului anexat nr. 2.

10. Se atribuie în proprietate privată dnei V [REDACTED] P [REDACTED] lotul de pământ nr. 6, cu suprafața de 0,06 ha din str. M. Lermontov, pentru proiectarea și construirea unei case de locuit particulare, conform planului anexat nr. 2.

11. Se atribuie în proprietate privată dnei I [REDACTED] R [REDACTED] lotul de pământ nr. 7, cu suprafața de 0,06 ha din str. M. Lermontov, pentru proiectarea și construirea unei case de locuit particulare, conform planului anexat nr. 2.

12. Se atribuie în proprietate privată dnei E [REDACTED] P [REDACTED] lotul de pământ nr. 8, cu suprafața de 0,06 ha din str. M. Lermontov, pentru proiectarea și construirea unei case de locuit particulare, conform planului anexat nr. 2.

13. Se atribuie în proprietate privată dlui I [REDACTED] Ș [REDACTED] lotul de pământ nr. 9, cu suprafața de 0,06 ha din str. M. Lermontov, pentru proiectarea și construirea unei case de locuit particulare, conform planului anexat nr. 2.

14. Se atribuie în proprietate privată dlui R [REDACTED] S [REDACTED] lotul de pământ nr. 10, cu suprafața de 0,06 ha din str. M. Lermontov, pentru proiectarea și construirea unei case de locuit particulare, conform planului anexat nr. 2.

15. Se atribuie în proprietate privată dlui V [REDACTED] C [REDACTED] lotul de pământ nr. 11, cu suprafața de 0,06 ha din str. M. Lermontov, pentru proiectarea și construirea unei case de locuit particulare, conform planului anexat nr. 2.

16. Se atribuie în proprietate privată dlui V [REDACTED] T [REDACTED] lotul de pământ nr. 15, cu suprafața de 0,06 ha din str. M. Lermontov, pentru proiectarea și construirea unei case de locuit particulare, conform planului anexat nr. 2.

17. Beneficiarii se obligă:

17.1. Să obțină de la Direcția generală arhitectură, urbanism și relații funciare titlul ce confirmă dreptul de proprietate asupra terenului.

17.2. Să asigure, pe cheltuiala lor, perfectarea documentației cadastrale și înregistrarea acesteia în Registrul bunurilor imobile al I.P. „Cadastrul Bunurilor Imobile”.

17.3. Să folosească lotul de pământ conform destinației, să nu edifice construcții în lipsa actelor permise.

17.4. Să efectueze construcția în strictă conformitate cu proiectul casei.

17.5. Să finalizeze construcția casei de locuit particulare în termen de trei ani de la data adoptării prezentei decizii.

17.6. Să suporte pe cheltuiala lor costul de conectare la rețelele inginerești.

18. Direcția generală arhitectură, urbanism și relații funciare va asigura:

18.1. Eliberarea titlurilor de autentificare a dreptului deținătorului de teren, după înregistrarea dreptului de proprietate municipală asupra terenurilor respective la I.P. „Cadastrul Bunurilor Imobile”.

18.2. Înscrierea proprietarilor în registrul cadastral al deținătorilor de teren.

18.3. Operarea modificărilor în documentația cadastrală perfectată anterior asupra terenurilor cu numerele cadastrale 0100218461, 0100218265, 0100218280 și 0100218794, ținându-se cont de actualizarea datelor cadastrale și formarea noilor terenuri.

19. Prezenta decizie poate fi contestată cu cerere de chemare în judecată, depusă la Judecătoria Chișinău, sediul Râșcani, (municipiul Chișinău, str. Kiev, 3), în termen de 30 de zile de la comunicare, în corespundere cu prevederile Codului administrativ al Republicii Moldova.

20. Viceprimarul de ramură al municipiului Chișinău va asigura controlul îndeplinirii prevederilor prezentei decizii.

PREȘEDINTE DE ȘEDINȚĂ

SECRETAR INTERIMAR
AL CONSILIULUI MUNICIPAL

Adrian TALMACI

SCHEMA TERENULUI

Nr. cadastral: 0100218461 Suprafaţa: 0.9412 ha
Amplasat: mun. Chişinău, str. Mihail Lermontov
Categoría terenului: Terenuri din intravilanul localităţilor
Modul de folosinţă: Aferent obiectivului destinat locuinţei

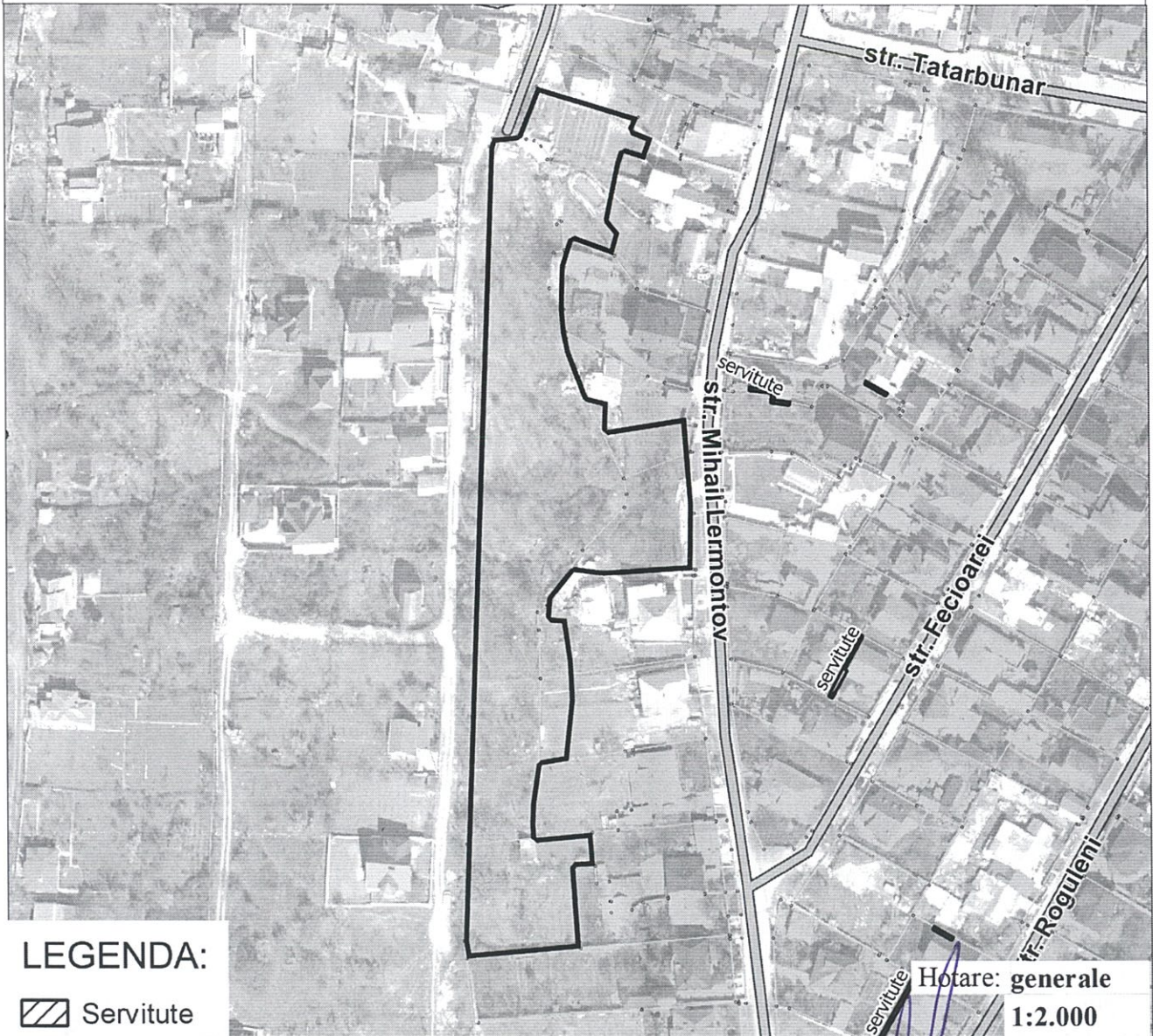

LEGENDA:

 Servitute

Arhitect-şef al mun. Chişinău	Svetlana Dogotaru	
Şeful Direcţiei funciare	Andrian Grigoriţchi	
Şef secţie	Sergiu Borş	

PLANUL DE SITUAȚIE

Scara 1:3.000

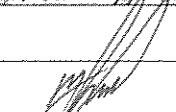

Șeful Direcției	Andrian Grigorițchi	
Șef secție	Sergiu Borș	

SCHEMA TERENURILOR

Regimul urbanistic: zona urbană, codul - R2

nr. cadastral	suprafața (ha)	Adresa	categoria	modul de folosință
	0.1851	mun. Chișinău, str. Mihail Lermontov	Terenuri din intravilanul localităților	Aferent drumurilor publice din intravilan (zona străzilor)
0100218461	0.06	mun. Chișinău, str. Mihail Lermontov	Terenuri din intravilanul localităților	Aferent obiectivului destinat locuinței
01002180987	0.06	mun. Chișinău, str. Mihail Lermontov	Terenuri din intravilanul localităților	Aferent obiectivului destinat locuinței
01002180978	0.06	mun. Chișinău, str. Mihail Lermontov	Terenuri din intravilanul localităților	Aferent obiectivului destinat locuinței
01002180979	0.06	mun. Chișinău, str. Mihail Lermontov	Terenuri din intravilanul localităților	Aferent obiectivului destinat locuinței
01002180980	0.06	mun. Chișinău, str. Mihail Lermontov	Terenuri din intravilanul localităților	Aferent obiectivului destinat locuinței
01002180981	0.06	mun. Chișinău, str. Mihail Lermontov	Terenuri din intravilanul localităților	Aferent obiectivului destinat locuinței
01002180986	0.06	mun. Chișinău, str. Mihail Lermontov	Terenuri din intravilanul localităților	Aferent obiectivului destinat locuinței
01002180985	0.06	mun. Chișinău, str. Mihail Lermontov	Terenuri din intravilanul localităților	Aferent obiectivului destinat locuinței
01002180982	0.06	mun. Chișinău, str. Mihail Lermontov	Terenuri din intravilanul localităților	Aferent obiectivului destinat locuinței
01002180983	0.06	mun. Chișinău, str. Mihail Lermontov	Terenuri din intravilanul localităților	Aferent obiectivului destinat locuinței
01002180984	0.06	mun. Chișinău, str. Mihail Lermontov	Terenuri din intravilanul localităților	Aferent obiectivului destinat locuinței
	0.0431	mun. Chișinău, str. Mihail Lermontov	Terenuri din intravilanul localităților	Aferent obiectivului destinat locuinței
	0.053	mun. Chișinău, str. Mihail Lermontov	Terenuri din intravilanul localităților	Aferent obiectivului destinat locuinței
0100218256	0.06	mun. Chișinău, str. Mihail Lermontov	Terenuri din intravilanul localităților	Aferent obiectivului destinat locuinței

Plan de situație

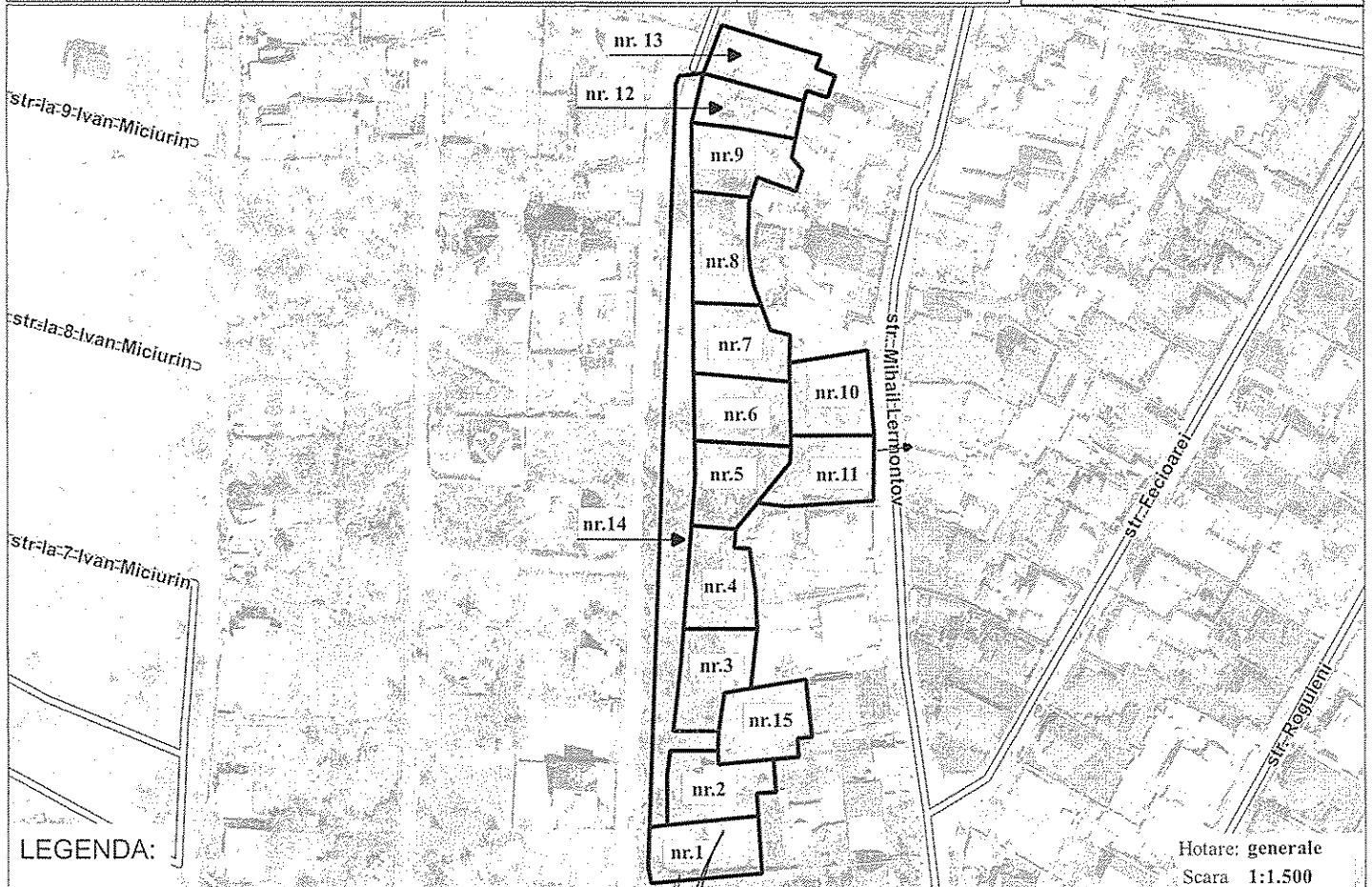
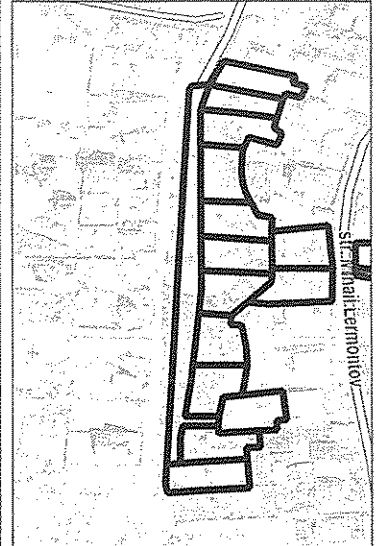

LEGENDA:

Hotare: generale
Scara 1:1.500

Arhitect-șef al mun. Chișinău	Svetlana Dogotaru	
Șeful Direcției funciare	Andrian Grigoritchi	
Șef secție	Sergiu Bors	

NOTĂ INFORMATIVĂ

la proiectul deciziei „Cu privire la formarea unor bunuri imobile din str. M. Lermontov și transmiterea în proprietate privată a unor loturi de pământ, întru executarea hotărârilor de judecată irevocabile”

1. Beneficiar(i): dl I. B., dl D. S., dl G. J., dl G. F., dl F. R., dna V. P., dna I. R., dna F. P., dl R. S., dl I. Ș., dl V. T. și dl V. C.

2. Adresa loturilor: str. M. Lermontov

3. Destinația: pentru proiectarea și construirea caselor de locuit particulare.

4. Suprafața terenurilor ce se legalizează: câte 0,06 ha pentru fiecare.

5. Temeiul juridic: hotărârea instanței de contencios administrativ a Curții de Apel Chișinău nr. 3-1103/11 din 08.02.2011 și Încheierea Colegiului civil de contencios administrativ al Curții Supreme de Justiție nr. 3r-1196/11 din 08.06.2011, prin care Consiliul Municipal Chișinău se obligă să-i atribuie un lot de pământ dlui I. B. (numărul de identificare), hotărârea instanței de contencios administrativ a Curții de Apel Chișinău nr. 3-2711/10 din 06.12.2010 și Decizia Colegiului civil și de contencios administrativ al Curții Supreme de Justiție din 16.03.2011, prin care Consiliul Municipal Chișinău se obligă să-i atribuie dlui D. S. (numărul de identificare) și membrilor familiei acestuia un lot de pământ în intravilanul mun. Chișinău pentru construcția casei, hotărârea instanței de contencios administrativ a Curții de Apel Chișinău din 09.07.2012 (dosarul nr. 3-1333/12), prin care Consiliul Municipal Chișinău este obligat să-i atribuie dlui G. J. (numărul de identificare) și membrilor familiei acestuia un lot de pământ în intravilanul mun. Chișinău pentru construcția casei, hotărârea instanței de contencios administrativ a Curții de Apel Chișinău nr. 3-713/12 din 27.04.2012 și Încheierea Colegiului civil, comercial și de contencios administrativ lărgit al Curții Supreme de Justiție nr. 3ra-185/2022 din 13.04.2022, prin care Consiliul Municipal Chișinău se obligă să-i atribuie un lot de pământ dlui G. E. (numărul de identificare) și familiei sale un lot de pământ în intravilanul mun. Chișinău pentru construcția casei, hotărârea instanței de contencios administrativ a Curții de Apel Chișinău nr. 3-2663/2011 din 20.06.2011, prin care Consiliul Municipal Chișinău se obligă să-i atribuie un lot de pământ dlui E. B. (numărul de identificare), încheierea executorului judecătoresc Corneliu Vînaga de intentare a procedurii de executare în temeiul documentului executoriu nr. 2-2663/2011 din 30.06.2011, hotărârea instanței de contencios administrativ a Curții de Apel Chișinău nr. 3-1058/2011 din 05.05.2011, prin care Consiliul Municipal Chișinău se obligă să-i atribuie un lot de pământ dnei V. P. (numărul de identificare), hotărârea instanței de contencios administrativ a Curții de Apel Chișinău din 04.04.2012 (dosarul nr. 3-4963/11), prin care Consiliul Municipal Chișinău se obligă să-i atribuie un lot de pământ dnei I. R. (codul personal

██████████), pentru construcția casei de locuit, decizia Colegiului civil, comercial și de contencios administrativ al Curții Supreme de Justiție din 24.10.2012 (dosarul nr. 3r-1802/12), încheierea executorului judecătoresc Nicolae Nicolaescu privind intentarea procedurii de executare în temeiul documentului executoriu nr. 3-4963/11 din 04.04.2012, hotărârea Colegiului civil și de contencios administrativ al Curții de Apel Chișinău din 02.06.2011, încheierile Colegiului civil și de contencios administrativ al Curții Supreme de Justiție din 01.02.2012 și din 03.07.2013, încheierea Colegiului civil, comercial și de contencios administrativ al Curții de Apel Chișinău din 10.03.2014, prin care Consiliul Municipal Chișinău este obligat să-i atribuie dnei E██████ P██████ (numărul de identificare ██████████) și membrilor familiei acesteia un lot de pământ în intravilanul mun. Chișinău pentru construcție individuală, hotărârea instanței de contencios administrativ a Curții de Apel Chișinău nr. 3-1421/2011 din 17.03.2011, prin care Consiliul Municipal Chișinău se obligă să-i atribuie un lot de pământ dlui R██████ S██████ (numărul de identificare ██████████), încheierea executorului judecătoresc Valentina Zamșa privind intentarea procedurii de executare în temeiul documentului executoriu nr. 3-1421/2011 din 17.03.2011, hotărârea instanței de contencios administrativ a Curții de Apel Chișinău din 03.02.2011 (dosarul nr. 3-1007/11), decizia Colegiului civil, comercial și de contencios administrativ al Curții Supreme de Justiție din 28.09.2011, prin care Consiliul Municipal Chișinău este obligat să-i atribuie dlui I██████ Ș██████ (numărul de identificare ██████████) și membrilor familiei acestuia un lot de pământ în intravilanul mun. Chișinău pentru construirea unei case de locuit particulare, încheierea executorului judecătoresc Diana Niculița privind intentarea procedurii de executare în temeiul documentului executoriu nr. 3-1007/11 din 03.02.2011, hotărârea instanței de contencios administrativ a Curții de Apel Chișinău (dosarul nr. 3-224/12 din 05.03.2012) prin care Consiliul Municipal Chișinău este obligat să-i atribuie dlui V██████ T██████ (numărul de identificare ██████████) și membrilor familiei acestuia un lot de pământ în intravilanul mun. Chișinău pentru construcția casei de locuit particulare, încheierea executorului judecătoresc Anatolie Bănărescu (nr. 056-491/2013 din 20.08.2013), privind intentarea procedurii de executare în temeiul documentului executoriu nr. 3-224/12 din 05.03.2012, hotărârea Colegiului de contencios administrativ a Curții de Apel Chișinău din 18.11.2008 (irevocabilă din 22.01.2009, dosarul nr. 3-2894/08), prin care Consiliul Municipal Chișinău este obligat să-i atribuie dlui V██████ C██████ (numărul de identificare ██████████) un lot de pământ pentru construcția unei case individuale de locuit, încheierea executorului judecătoresc Roman Talmaci nr. 01/003/131-34r/18 din 14.06.2018, privind intentarea procedurii de executare în temeiul documentului executoriu nr. 3-2894/08 din 18.11.2008, în temeiul art. 9, art. 11, art. 20 și art. 45 din Codul funciar, Planului urbanistic general al orașului Chișinău, Legii cadastrului bunurilor imobile nr. 1543/1998, Legii nr. 1308/1997 „Cu privire la prețul normativ și modul de vânzare-cumpărare a pământului”, art. 6 din Legea nr. 136/2016 „Privind statutul municipiului Chișinău”, art. 14 (1), (2) lit.

b) și lit. d), art. 19 (4) și art. 77 (2) din Legea nr. 436/2006 „Privind administrația publică locală”.

**Șef adjunct al Direcției generale
arhitectură, urbanism și relații funciare**



Andrian Grigorițchi

S. Borș
022228054

