

CONSILIUL MUNICIPAL CHIȘINĂU

DECIZIE

nr. _____

din _____

Cu privire la acceptarea donației din partea
Primăriei orașului Viena, Austria

Având în vedere Nota informativă a Direcției relații externe nr. /DRE din 23.07.2021, în temeiul art. 6, alin. (2), alin. (3), din Legea nr. 136/2016 „Privind statutul municipiului Chișinău” și art. 14 alin. (2) lit. b), lit. j), lit. k), lit. n), lit. w) din Legea nr. 436/2006 „Privind administrația publică locală”, Consiliul Municipal Chișinău DECIDE:

1. Se acceptă donația din partea Primăriei orașului Viena, Austria, sub forma unei unități de transport cu destinație specială (autospecială pentru dezăpezire de model MAN).
2. Se împuternicește Primarul General al municipiului Chișinău cu dreptul de a semna Contractul de donație a unității de transport menționată în pct.1 al prezentei decizii.
3. Se delegă Direcției generale transport public și căi de comunicații, efectuarea procedurilor juridice și administrative necesare pentru aducerea în țară și transmiterea unității de transport cu destinație specială, către Î.M. Regia „EXDRUPO”.
4. Se delegă _____, Î.M. Regia „EXDRUPO”, cu dreptul de a reprezenta Consiliul Municipal Chișinău la organul vamal și alte autorități/instituții complementare din țară și de peste hotare.
5. Cheltuielile aferente acceptării donației menționate în pct. 1 al prezentei decizii vor fi acoperite de către Î.M. Regia „EXDRUPO” din veniturile proprii acumulate din activitate.
6. Primarul General al municipiului Chișinău va asigura controlul executării prevederilor prezentei decizii.

PREȘEDINTE DE ȘEDINȚĂ

SECRETAR INTERIMAR AL CONSILIULUI

Adrian TALMACI



PRIMĂRIA MUNICIPIULUI CHIȘINĂU
DIRECȚIA RELAȚII EXTERNE

Nr. 86/DRE din 13.09.2021

NOTĂ INFORMATIVĂ
la proiectul deciziei „Despre acceptarea donației din partea
Primăriei orașului Viena, Austria”

Prin prezenta, Primăria municipiului Chișinău a fost informată despre oportunitatea acceptării unui donații în cadrul Programului de ajutor umanitar al orașului Viena, Austria – oraș partener al municipiului Chișinău. Drept urmare, Primăria or. Viena a decis să acorde Municipiului Chișinău, cu titlu gratuit (donație), un autovehicul cu destinație specială pentru dezăpezirea drumurilor de model MAN, certificatele de înmatriculare, însoțite de fotografiile vehiculului fiind remise în adresa Primăriei (Anexă la prezentul demers).

Conform competențelor, în procedura de acceptare a donației, Î.M. Regia “EXDRUPO” va realiza procedurile juridice și administrative necesare: deplasarea la Viena, semnarea actelor aferente donației, organizarea transportării autospecialei, importul și înregistrarea autospecialei donate, introducerea în țară a autovehiculului, în conformitate cu prevederile Legii Nr. 1491 din 28.11.2002 ”Cu privire la ajutoarele umanitare acordate Republicii Moldova” și Hotărârii de Guvern Nr. 663 din 03.06.2003 ”Pentru aprobarea Regulamentului cu privire la modul de recepționare, păstrare, distribuire și evidență a ajutoarelor umanitare acordate Republicii Moldova”.

Cheltuielile aferente acceptării donației și efectuării procedurilor juridice și administrative necesare vor fi acoperite din contulul bugetului Î.M. Regia “EXDRUPO”. Inclusiv cheltuielile pentru transport avia tur Chișinău – Viena, cazare, diurne pentru Viena (conform HG nr. 10/2012 pentru aprobarea Regulamentului cu privire la delegarea salariaților entităților din Republica Moldova), taxe de drum, combustibil, vinieta, asigurare, înregistrare, servicii de broker vamal, servicii notariale și alte cheltuieli care pot fi relevante în cadrul procedurilor indicate.

Din cele expuse mai sus, Direcția relații externe propune spre examinare și aprobare de către Consiliul municipal Chișinău proiectul deciziei sus-menționat.

Anexă: 10 file.

Diana GURÎENCO
[Signature]
Șef al DRE

Ex: Josanu Lilia
Tel: 022 20-17-24



**Stadt
Wien**

Europäische
Angelegenheiten

Chişinău Municipal Council
83 Stefan cel Mare si Sfant, blvd
Republik Moldau

Friedrich-Schmidt-Platz 3,
1082 Wien
Telefon +43 1 4000 27005
Fax +43 1 4000 99 27027
post@ma27.wien.gv.at
europa.wien.gv.at

MA 27 – 1096718-2020-11

Wien, 3. September 2021

**Schenkungsurkunde
Act of Donation**

Die Stadt Wien, vertreten durch die Magistratsabteilung 27, Europäische Angelegenheiten, überlässt im Rahmen der Humanitären Hilfe dauerhaft, ohne Gegenleistung, dem Chişinău Municipal Council ein gebrauchtes Winterdienstfahrzeug:

Baujahr: 2008
Typ: MAN, TGA 18.320 4x2 BL
Fahrgestellnummer: WMAH06ZZ38M495244
Motornummer: D2066LF39

Das Fahrzeug ist zum Einsatz in der kommunalen Straßenreinigung und nicht für kommerzielle Zwecke zu nutzen.

Wert des Fahrzeuges: EUR 6.000,00

The City of Vienna, represented by the Municipal Department 27, European Affairs, donates free of costs within our Humanitarian Aid Program to the Chişinău Municipal Council a used winter service vehicle.

Year of construction: 2008
Type: MAN, TGA 18.320 4x2 BL
Chassis No: WMAH06ZZ38M495244
Engine No: D2066LF39





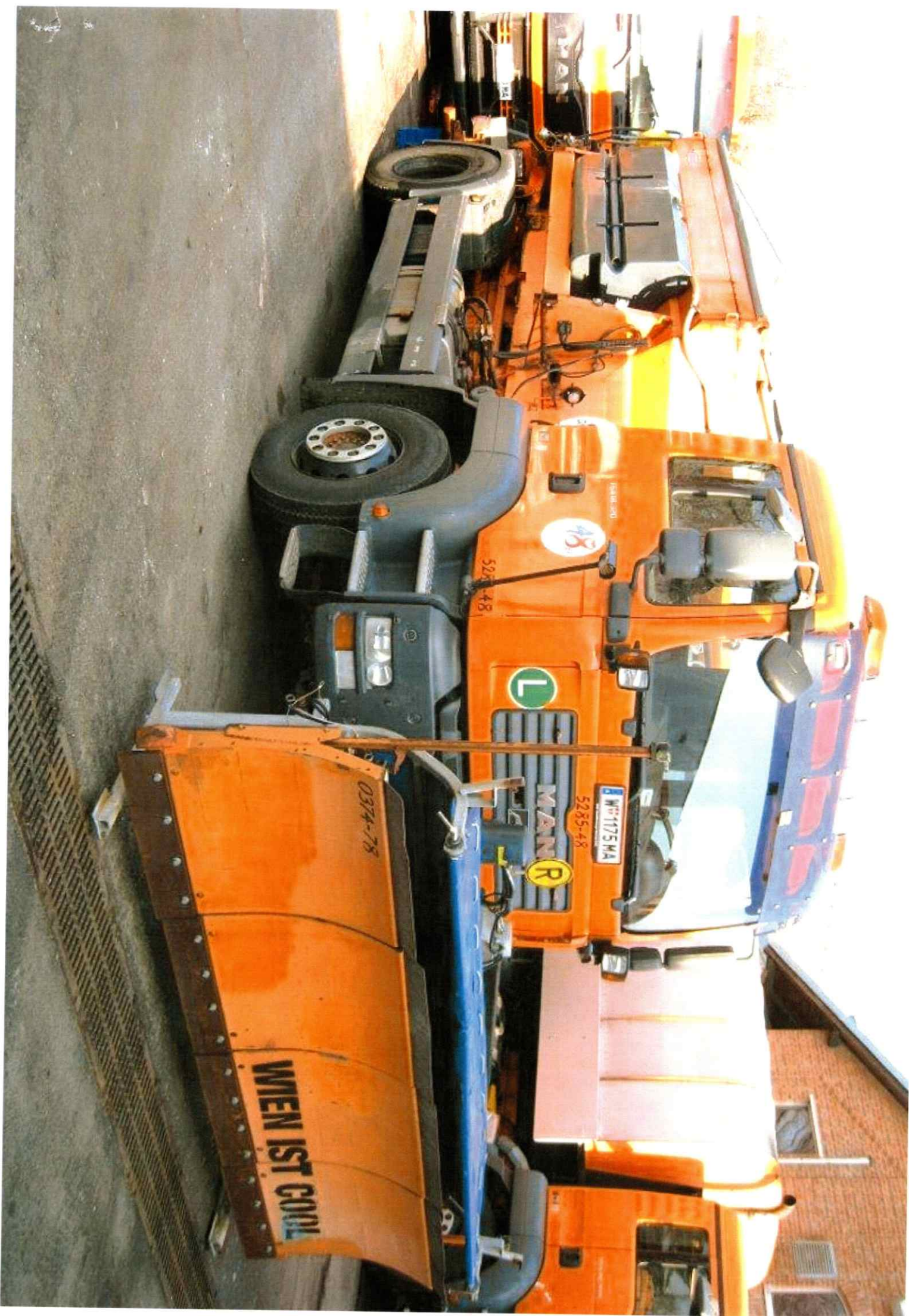



**Stadt
Wien**

Europäische
Angelegenheiten

Chişinău Municipal Council
83 Stefan cel Mare si Sfant, blvd
Republik Moldau

Friedrich-Schmidt-Platz 3,
1082 Wien
Telefon +43 1 4000 27005
Fax +43 1 4000 99 27027
post@ma27.wien.gv.at
europa.wien.gv.at

MA 27 – 1096718-2020-11

Wien, 6. September 2021

Proformarechnung / Invoice / Aid consignment

Die Stadt Wien, vertreten durch die Magistratsabteilung 27, Europäische Angelegenheiten, überlässt im Rahmen der Humanitären Hilfe dauerhaft, ohne Gegenleistung, dem Chişinău Municipal Council ein gebrauchtes Winterdienstfahrzeug:

Baujahr: 2008
Typ: MAN, TGA 18.320 4x2 BL
Fahrgestellnummer: WMAH06ZZ38M495244
Motornummer: D2066LF39

Das Fahrzeug ist zum Einsatz in der kommunalen Straßenreinigung und nicht für kommerzielle Zwecke zu nutzen.

Wert des Fahrzeuges: EUR 6.000,00

The City of Vienna, represented by the Municipal Department 27, European Affairs, donates free of costs within our Humanitarian Aid Program to the Chişinău Municipal Council a used winter service vehicle.

Year of construction: 2008
Type: MAN, TGA 18.320 4x2 BL
Chassis No: WMAH06ZZ38M495244
Engine No: D2066LF39

The vehicle is to be used for communal services only and not for commercial purposes.

Value of the vehicle: EUR 6.000,00

Mag. Bernhard Bouzek
Telefon +43 1 4000 27086

Mit freundlichen Grüßen
Der Abteilungsleiter



Mag. Martin Pospischill
Senatsrat

29.1.29

W-1175MA

5285-0

T436.072

Amt der Niederösterreichischen Landesregierung



Einzelgenehmigung

An MAN Nutzfahrzeuge Vertrieb Süd AG
2721 Bad Fischau, Industriegelände

Einzelgenehmigungsbescheid

Das Fahrzeug, Marke MAN, Type TGA 18.320 4x2 BL, Fahrgestellnummer WMAH06ZZ38M495244 wird unter den, im Anschluss angeführten Auflagen, genehmigt:

Die Genehmigung gilt nur, solange folgende Bedingungen eingehalten werden:

- Im Zulassungsschein sind die unter "behördliche Eintragungen" angeführten Angaben einzutragen.
- (B18) Alle Auflagen müssen im Zulassungsschein eingetragen werden.

Auflagen:

- (T1) Sämtliche Anbau- und Arbeitsgeräte sowie schwenkbare Fahrzeugteile sind, wenn sich das Fahrzeug nicht im Arbeitseinsatz befindet, in Fahrtstellung zu bringen und durch mechanische oder in ihrer Wirkung gleichwertige Vorrichtungen zu sichern.

Behördliche Eintragungen:

- Bei angebrachtem Schneeräumgerät
es müssen sich mindestens 2000 kg Ballast über der Hinterachse befinden,
muss das Fahrzeug oder das Schneeräumgerät mit den gemäß § 17 Abs. 1 lit. a bis c KFG 1967 vorgeschriebenen Scheinwerfern und Leuchten ausgerüstet sein
und es müssen bei Überschreiten der größten Fahrzeugbreite von 2550 mm für die Zulassung zum Verkehr die Bestimmungen des § 39 Abs. 1 KFG 1967 angewendet werden.

Rechtsgrundlage:

§§ 28 und 31 Kraftfahrzeuggesetzes 1967, BGBl. Nr. 267/1967 in der geltenden Fassung.

Rechtsmittelbelehrung :

Gegen diesen Bescheid kann binnen zwei Wochen nach Zustellung bei diesem Amte schriftlich, telegrafisch, mit Telefax, im Wege automationsunterstützter Datenübertragung oder in jeder anderen technisch möglichen Weise Berufung eingebracht werden. Diese hat den Bescheid, gegen den sie sich richtet zu bezeichnen und einen begründeten Berufungsantrag zu enthalten. Die Gebühr für den Berufungsantrag beträgt 13,20 Euro.

Wr. Neudorf, am 9.1.2008

Für den Landeshauptmann

Ing. Thomas Wolf

I. Fahrzeugdaten

	Genehmigungsgrundlage	§ 31 KFG 1967
---	Bisherige Genehmigung / Datum	- / -
---	Erstmalige Zulassung am / in	Neufahrzeug / -
0 1	Fabrikmarke	MAN
---	Type / Variante / Version	TGA 18.320 4x2 BL / - / -
0.2.1	Handelsname	TGA 18.320
0.4	Fahrzeugart / Fahrzeugklasse / Ergänzung	Lastkraftwagen / N3 / -
0.5	Herstellers des Basisfahrzeuges	MAN Nutzfahrzeuge AG, München, Deutschland
	Herstellers der letzten Baustufe des Fahrzeuges	Feitzinger, Gerasdorf, NÖ
0.6	Anbringungsstelle des Typenschildes	B-Säule rechts
	Fahrgestellnummer (Fahrzeug-Identifizierungsnummer)	WMAH06ZZ38M495244
0.7	Anbringungstelle der Fahrzeug-Identifizierungsnummer	Längsträger rechts vorne
1	Anzahl der Achsen / Räder	2 / 6
	Antriebsachsen	2.Achse
	Radstand / Radstände [mm]	4200 / -
Spurweite	Spurweite vorne/.../hinten [mm]	2049 / 1804
	Spurweite max vorne/.../hinten [mm]	- / -
6.1/7.1/8	Länge / Breite / Höhe [mm]	7550 / 2550 / 3400
6.1/7.1/8	maximale Länge / Breite / Höhe [mm]	7550 / 2550 / 3400
11	Hinterer Überhang [mm] [von-bis]	1670 - 2150
6.3/6.4	Abstand (a) bzw. Abstand (b) [mm] von/bis	7400
6.5	Länge der Ladefläche [mm] [von-bis]	-
10.2	Vom Fahrzeug bedeckte Bodenfläche [m2] [von-bis]	-
A19	Zulässige Abstände der Fahrzeugkombination	-
G	Eigenmasse [kg]	9160
12.1	Masse des fahrbereiten Fahrzeuges mit Aufbau [kg] [von-bis]	9235
---	Höchstzulässiges Gesamtgewicht [kg] [von-bis]	18000
14.1	Techn. zul. Gesamtmasse (Höchstgewicht) [kg] [von-bis]	19000
	Verteilung der Höchstmasse auf die Achsen [kg]	- / -
A10	Höchst. zul. Nutzlast [kg] [von-bis]	8765
A11	Höchst. zul. Sattelast [kg] [von-bis]	-
	Höchste zulässige Achslasten [kg]	8000 / 11500
	Techn. zul. max. Achslasten (Achshöchstlasten) [kg]	8000 / 13000
17	Größte Anhängelast ungebremst / gebremst [kg]	- / -
17.1	Techn. zul. gr. Anhängelast bei Bef. eines Deichselanh. [kg]	-
17.2	Techn. zul. gr. Anhängelast bei Bef. eines Sattelanh. [kg]	-
17.3	Techn. zul. gr. Anhängelast bei Bef. eines Zentralachsanh. [kg]	-
17.4	Technisch zulässige max. Masse des Anhängers (ungebremst) [kg]	-
18	Zulässige Gesamtmasse der Fahrzeugkombination [kg]	44000
19.1	Größte vertikale Stützlast [kg] / D-Wert [kN]	1000 / 130
20	Hersteller der Antriebsmaschine	MAN Nutzfahrzeuge AG, München, Deutschland
21 2/21	Motornummer / Motortype	- / D2066LF39
22/22.1	Arbeitsverfahren / Antriebsart / Direkteinspritzung	Viertakt / Selbstzündungsmotor / ja
25	Kraftstoff (Antriebsart)	Diesel

Fortsetzung der Fahrzeugdaten von Seite 2

23	Anzahl und Anordnung der Zylinder	6 / Reihe
24	Hubvolumen [cm ³]	10518
26	Nennleistung [kW] / bei Drehzahl [1/min]	235 / 1900
27	Kupplung (Typ)	mechanisch-hydraulisch
28	Getriebe (Typ)	automat. 12-Ganggetriebe
29	Übersetzungsverhältnisse	-
30	Antriebsübersetzungen	- / -
32	Bereifung und Räder Variante 1	1.A.315/60 R22,5 156M auf 9,00x22,5
32	Bereifung und Räder Variante 2	2.A.315/80 R22,5 150M auf 9,00x22,5 doppelt
32	Bereifung und Räder Variante 3	-
32	Bereifung und Räder Variante 4	-
34	Art der Lenkhilfe	hydraulisch
	Wendekreisdurchmesser [m]	16,80
35	Kurzbeschreibung des Bremssystems	Allrad-Fremdkraftbremse (DL,ABV,EBS)
	Hilfsbremsanlage	Feststellbremse
	Feststellbremsanlage	Federspeicher wirkt auf die 2. Achse
	Verlangsamereinrichtung	Motorstaubremsen
	Betriebsdruck [bar]	12,50
36	Druck in der Versorgungsleitung des Anhängerbremssystems [bar]	-
37	Art des Aufbaus	Absetz-/Abrollkipper
38	Farbe	Orange
39	Fassungsvermögen des Behälters [m ³]	-
40	Maximales Lastmoment des Kranes [kNm]	-
41	Anzahl und Anordnung der Türen	2 / 1 links, 1 rechts
42.1	Anzahl und Lage der Sitze	2 / (2 / 0 / 0 / 0)
43.1	EG-Typengenehmigungszeichen der Anhangevorrichtung	e1 00-0350
A9	Form der hinteren Kennzeichentafel	einzeilig
44	Höchstgeschwindigkeit [km/h]	90
45	Geräuschpegel, Nummer der letzten Änderungsrichtlinie [dB(A)]	1999/101/EWG
45	Fahrgeräusch / Standgeräusch [dB(A)] / bei [1/min]	80 / 89 / 1425
46.1	Abgasverhalten, Nummer der letzten Änderungsrichtlinie	2006/81C/EWG
46.1	Emissionen CO/HC/Nox/HC+Nox/Partikel [g/km o g/kWh]	0,081 / 0,014 / 3,461 / - / 0,020
46.1	Trübungszahl (korrigierter Absorptionskoeffizient [1/m] [1/m])	0,60
---	Rauch-Emission/Prüfvariante 1)[1/m]/Schwärzungszahl[BE]	0,107 / -
48.1	EU-typgenehmigt für Beford. gefährlicher Güter	-
48.2	EU-typgenehmigt für Beford. bestimmter Tierarten	-
	Bemerkungen :	
	Anhangevorrichtung Rockinger Type 400G150,	
	Absetzkipper: Unilift, A16NC, 16000 kg	
	Schneepflugaufbauplatte	
A16	Begutachtungsplakette	weiß
A4	Verwendungsbestimmung	-
A7	Nationaler Code	-
	Abgemeldet am	-
	Letztes beh. Kennzeichen	-

Fortsetzung der Fahrzeugdaten von Seite 3

Name des letzten Besitzers	-
Anschrift des letzten Besitzers	-

Die Genehmigung gilt nur, solange folgende Bedingungen eingehalten werden:

- Im Zulassungsschein sind die unter "behördliche Eintragungen" angeführten Angaben einzutragen.
- (B18) Alle Auflagen müssen im Zulassungsschein eingetragen werden.

Auflagen:

- (T1) Sämtliche Anbau- und Arbeitsgeräte sowie schwenkbare Fahrzeugteile sind, wenn sich das Fahrzeug nicht im Arbeitseinsatz befindet, in Fahrtstellung zu bringen und durch mechanische oder in ihrer Wirkung gleichwertige Vorrichtungen zu sichern.

Behördliche Eintragungen:

- Bei angebrachtem Schneeräumgerät
es müssen sich mindestens 2000 kg Ballast über der Hinterachse befinden,
muss das Fahrzeug oder das Schneeräumgerät mit den gemäß § 17 Abs. 1 lit. a bis c KFG 1967 vorgeschriebenen Scheinwerfern und Leuchten ausgerüstet sein
und es müssen bei Überschreiten der größten Fahrzeugbreite von 2550 mm für die Zulassung zum Verkehr die Bestimmungen des § 39 Abs. 1 KFG 1967 angewendet werden.

Lichtbilder des Fahrzeuges :

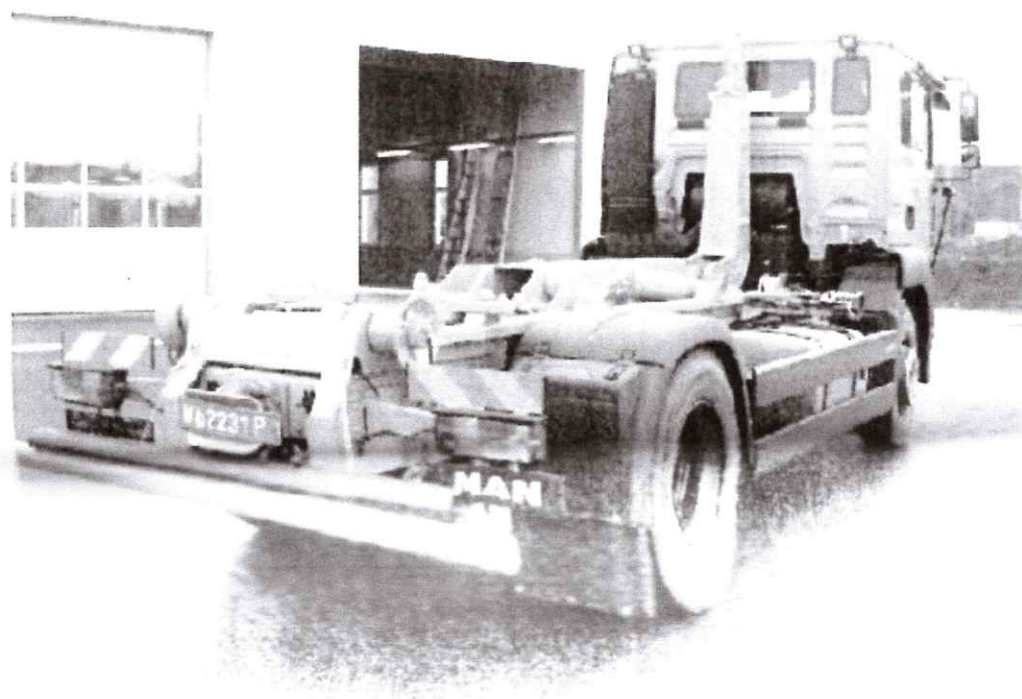

Raum für behördliche Eintragungen



Zulassungsstelle-Nr. 900 24 01



Aktenzahl: MA46-P/13881/2013

Seite 1

Amt der Wiener Landesregierung

MA46 - Landesfahrzeugprüfstelle
7. Haidequerstraße 5, 1110 Wien

Aktenzahl: MA46-P/13881/2013
Fahrgestellnr.: WMAH06ZZ38M495244

Wien, 05.02.2014

Folgende angezeigte Änderung(en) wird(werden) gem. §33 KFG 1967 genehmigt:

EU-Genehmigungsnummer/-datum	10343/2008 / 09.01.2008
Anmerkungen: - (T1) Sämtliche Anbau- und Arbeitsgeräte sowie schwenkbare Fahrzeugteile sind, wenn sich das Fahrzeug nicht im Arbeitseinsatz befindet, in Fahrtstellung zu bringen und durch mechanische oder in ihrer Wirkung gleichwertige Vorrichtungen zu sichern. - Bei angebrachtem Schneeräumgerät es müssen sich mindestens 2000 kg Ballast über der Hinterachse befinden, muss das Fahrzeug oder das Schneeräumgerät mit den gemäß § 17 Abs. 1 lit. a bis c KFG 1967 vorgeschriebenen Scheinwerfern und Leuchten ausgerüstet sein und es müssen bei Überschreiten der größten Fahrzeugbreite von 2550 mm für die Zulassung zum Verkehr die Bestimmungen des § 39 Abs. 1 KFG 1967 angewendet werden. - Im Winterdienstbetrieb bis zu einer max. Geschwindigkeit von 62km/h ist eine technisch zul. max. Vorderachslast von 9000kg und eine technisch zul. Gesamtmasse im beladenen Zustand von 21000kg zulässig.	

Zusätzliche Änderung(en):
W - P/13881/2013, Gewichte

Für den Landeshauptmann

Ing. Max Hirschmann





Zulassungsbescheinigung

- Permiso de circulación
- Registreningsattest
- Aðska xuzklopogiac
- Registration certificate
- Rekisterõmittõidistus
- Certificat d'immatriculation
- Carta di circolazione
- Kentekenbewijs
- Certificado de matrícula
- Registreningsbevis

Teil I

A 32146480

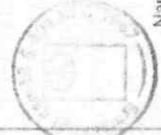

Zulassungsstelle Nr. 000 2/01
1020 Wien, Österr. Bundesministerium für Verkehr
für das LPD Wien

Name der zuständigen Behörde

Österreichische Zulassungen 50° 1300



Zulassungsbescheinigung

- Permiso de circulación
- Registreningsattest
- Aðska xuzklopogiac
- Registration certificate
- Rekisterõmittõidistus
- Certificat d'immatriculation
- Carta di circolazione
- Kentekenbewijs
- Certificado de matrícula
- Registreningsbevis

Teil II

A 32146480



Zulassungsstelle Nr. 000 2/01
1020 Wien, Österr. Bundesministerium für Verkehr
für das LPD Wien

Name der zuständigen Behörde

Österreichische Zulassungen 50° 1300

Zulassungsstelle	9002401 Wr.Städtische LD Wien 2		
DVR Nr.	4001506		
Kennzeichen	W-1175MA		
Zugelassen am	01.04.2008	H	gültig bis
F1 Firmenname	Magistratsabteilung 48		
Firmenbuchnummer			
F3 Anschrift	Einsiedlerg . 2 1050 Wien		
Antragsteller ist	Besitzer, dies ist kein Eigentumsnachweis		
Verwendungsbestimmung	33 / 30		
FIN	WMAH06ZZ38M495244		
Erstmalige Zulassung am	01.04.2008	A6 Genehmigungsdatum	09.01.2008
Genehmigungsgrundlage	Einzelgenehmigung		
Genehmigungsnummer	10343/2008		

7 Nationaler Code			
Klasse / Fahrzeugart	N3/Lastkraftwagen		
1 Marke	MAN		
3 Handelsbezeichnung	TGA 18.320		
2 Type/Variante/Version	TGA 18.320 4x2 BL		
22 Anzahl der Vorzulassungen	0		
21 Anlage	Der/Die Einzelgenehmigungsbescheid ist Bestandteil dieses Fahrzeug-Genehmigungsdokumentes		

zum für Eintragung der Abmeldung / Aufhebung der Zulassung
(hier keine Eintragung angeführt, ist die Zulassung aufrecht)



Zulassungsstelle-Nr. 900 24 01
Magistratsabteilung 48
1050 Wien, Obere Donaustraße 53
für die LPD Wien

abgemeldet am - 4. APR. 2019

A1 Zulassungsstelle	9002401 Wr.Städtische LD Wien 2		
A2 DVR Nr	4001506		
A Kennzeichen	W-1175MA		
I Zugelassen am	01.04.2008	H	gültig bis
C1.1 Firmenname	Magistratsabteilung 48		
A3 Firmenbuchnummer			
C1.3 Anschrift	Einsiedlerg . 2 1050 Wien		
C4 Antragsteller ist	Besitzer, dies ist kein Eigentumsnachweis		
A4 Verwendungsbestimmung	33 / 30		
E FIN	WMAH06ZZ38M495244		
B Erstmalige Zulassung am	01.04.2008	A6 Genehmigungsdatum	09.01.2008
A5 Genehmigungsgrundlage	Einzelgenehmigung		
K Genehmigungsnummer	10343/2008		

A7 Nationaler Code			
J Klasse / Fahrzeugart	N3/Lastkraftwagen		
D1 Marke	MAN		
D3 Handelsbezeichnung	TGA 18.320		
Q2 Type/Variante/Version	TGA 18.320 4x2 BL		
A8 Aufbau	Absetz-/Abrollkipper		
R Farbe	Orange	A16 Beg Plakette	weiß
G Eigengewicht	9160 kg	S1/S2 Sitz-/Stehplätze	2/-
F1 Techn. zul. Gesamtmasse	19000 kg	N höchste zulässige Achslasten	1 8000 kg
F2 Gesamtgewicht	18000 kg		2 11500 kg
A10 Nutzlast	8765 kg		3
A12 Stütz-/Sattellast	1000/- kg		4
O1 Anhängelast gebr.		O2 ungebremst	
P5 Motortype	D2066LF39		
P3 Antriebsart	Diesel		

T Höchstgeschw.	90 km/h	P1 Hubraum	10518 ccm
P2 Leistung	235 kW	P4 bei Drehzahl	1900 min-1
Q Leistung/Gewicht		U3 Fahrgeräusch	80 dBA
U1 Standgeräusch	89 dBA	U2 bei Drehzahl	1425 min-1
V9 Abgasklasse/-verhalten nach	-/2006/81C/EWG		
V1 CO	0,081	V3 NOx	3,461
V2 HC	0,014	V4 HC+NOx	
V6 Korr. Absorptionskoeff.	0,6	V5 Partikel	0,02
V8 Kraftstoffverbrauch gesamt		V7 CO2	

A23 Vermerke

A13 Räder, Bereifung / A17 Auflagen / A18 Behördliche Eintragungen / A19 Anmerkungen / A20 Anlage
1.A. 315/80 R22,5 156M auf 9,00x22,5 2.A. 315/80 R22,5 150M auf 9,00x22,5 doppelt
Im Winterdiensbetrieb bis zu einer max. Geschwindigkeit von 62km/h ist eine technisch
zul. max. Vorderachslast vom 9000kg und eine technisch zul. Gesamtmasse im
beladenen Zustand von 21000kg zulässig.

- (T1) Sämtliche Anbau- und Arbeitsgeräte sowie schwenkbare Fahrzeugteile sind, wenn
sich das Fahrzeug nicht im Arbeitseinsatz befindet, in Fahrtstellung zu bringen und
durch mechanische oder in ihrer Wirkung gleichwertige Vorrichtungen zu sichern.

- Bei angebrachtem Schneeräumgerät
es müssen sich mindestens 2000 kg Ballast über der Hinterachse befinden,
muss das Fahrzeug oder das Schneeräumgerät mit den gemäß § 17 Abs. 1 lit. a bis c
KFG 1967 vorgeschriebenen Scheinwerfern und Leuchten a
usgerüstet sein

und es müssen bei Überschreiten der größten Fahrzeugbreite von 2550 mm für die
Zulassung zum Verkehr die Bestimmungen des § 39 Abs. 1 KFG 1967 angewendet
werden.



Magistratsabteilung 48
1050 Wien, Obere Donaustraße 53
für die LPD Wien

abgemeldet am - 4. APR. 2019